

Asbestinventarisatie

Conform Certificatieschema voor de
Procescertificaten Asbestinventarisatie en Asbestverwijdering

www.ingenieursbureaubrabant.nl
info@ingenieursbureaubrabant.nl

Schoolgebouw
Vossenbergselaan 72
Kaatsheuvel

Overzichtsfoto:

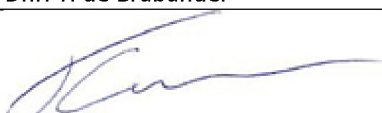
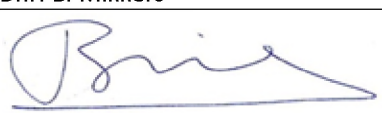

Asbest Advies Brabant	
Projectnummer	210552 v1.0
Datum onderzoek	3 augustus 2021
Type onderzoek	Asbestinventarisatie
Opdrachtnummer opdrachtgever	Niet van toepassing
Onderzoeker(s)	Dhr. T. de Brabander
DIA-cert. nummer(s)	51E-190121-511220
Datum rapport	9 augustus 2021
Actualisatie datum rapportage	9 augustus 2024

Opsteller:	Gecontroleerd:
Dhr. T. de Brabander	Dhr. B. Mikkers
	

TITELBLAD

Eigenaar/Opdrachtgever : Gemeente Loon op Zand
Postbus 7
5170AA Kaatsheuvel

SCA-code Asbest Advies Brabant B.V. : 07-D070114.01
CI-certificaat nummer : 07-D070114
Onderzoeker/DIA-cert. Nummer : Dhr. T. de Brabander (/ 51E-190121-511220)

Datum onderzoek : 3 augustus 2021
Datum interne autorisatie : 9 augustus 2021
Datum actualisatie : 9 augustus 2024

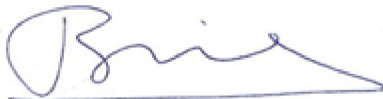
Technisch eindverantwoordelijke : Dhr. B. Mikkers
DIA - certificaat nummer : 51E-141218-511135
Handtekening : 

Reikwijdte onderzoek:

- Gehele bouwwerk of object
- Gespecificeerd deel van het bouwkundige eenheid, constructie of object, namelijk:
- Bouwwerk of object en het gebied rondom het bouwwerk of object
- Uitsluitend het gebied rondom het bouwwerk of object

Geschiktheid rapportage:

- Niet geschikt voor asbestverwijdering, risicobeoordeling noodzakelijk
- Voor uitsluitend het verwijderen van het in dit rapport genoemde asbesthoudende materiaal
- Voor renovatie zonder de bouwkundige integriteit aan te tasten
- Voor volledige renovatie of totaalsloop

Behoudens andersluidende overeenkomst worden de opdrachten uitgevoerd op basis van de meest recente versie van de algemene voorwaarden van Asbest Advies Brabant B.V. Op eenvoudig verzoek worden deze voorwaarden opnieuw aan u toegezonden maar zijn ook te lezen op de website. De aandacht wordt gevestigd op de beperking van aansprakelijkheid, de vergoedings- en bevoegdheids- kwesties bepaald door deze voorwaarden. Elke houder van dit document dient te weten dat de informatie vervat in dit document enkel de bevindingen van Asbest Advies Brabant B.V. op het ogenblik van haar tussenkomst en binnen de grenzen van de eventuele instructies van de opdrachtgever, bevat. Asbest Advies Brabant B.V. is enkel aansprakelijk t.a.v. haar opdrachtgever en dit document stelt de bij een handelstransactie betrokken partijen niet vrij van hun plicht al hun rechten en verplichtingen uit te oefenen voortvloeiend uit de transactiedocumenten. Elke niet toegestane wijziging evenals de namaak of vervalsing van de inhoud of het uitzicht van dit document is onwettig en overtreders zullen vervolgd worden.

1	SAMENVATTING ONDERZOEK	4
1.1	Aanbevelingen voor aanvullend onderzoek	5
2	INLEIDING.....	6
2.1	Aanleiding	6
2.2	Doelstelling	6
2.3	Opdracht	6
3	RESULTATEN INVENTARISATIE	7
3.1	Opdracht	7
3.2	Resultaten visuele inspectie.....	7
3.2.1	Beperkingen/uitsluitingen	7
3.2.2	Inspecties en bemonstering	8
3.2.3	Algemene gebouw-/object-/ locatieomschrijving	8
3.2.4	Technische installaties.....	9
3.2.5	Overzicht van de onderzoeksresultaten	9
4	CONCLUSIE EN AANBEVELINGEN.....	19
4.1	Locatie omschrijving vindplaats asbesthoudend materiaal	19
4.2	Locatie omschrijving vindplaats asbestvrij materiaal	19
4.3	Conclusie en aanbevelingen m.b.t. de aangetroffen asbesthoudende toepassingen...	19
5	VERANTWOORDELIJKHEID	21
6	LIJST VAN GERAADPLEEGDE LITERATUUR.....	21

Bijlage 1: TEKENING(EN)

Bijlage 2: ANALYSE-CERTIFICATEN

Bijlage 3: SMA-RT RISICOCLASSIFICATIE

Bijlage 4: DESK-RESEARCH

Bijlage 5: ONDERZOEKSOPZET

Bijlage 6: VERPLICHTINGEN OPDRACHTGEVER

Bijlage 7: EVALUATIEFORMULIER

1 SAMENVATTING ONDERZOEK

Het doel van dit onderzoek is dat in verband met de voorgenomen sloopwerkzaamheden, Gemeente Loon op Zand Asbest Advies Brabant B.V. verzocht heeft een inventariserend onderzoek uit te voeren naar de aanwezigheid van asbesthoudende materialen in het schoolgebouw gelegen aan Vossenbergselaan 72 te Kaatsheuvel. Op 3 augustus 2021 heeft Asbest Advies Brabant B.V. het onderzoek uitgevoerd.

In onderstaande tabel zijn de belangrijkste bevindingen van het onderzoek samengevat.

Tabel 1: Asbestverdachte materialen / bronnen visueel onderzoek

Bron / monster nummer	Omschrijving materiaal	Locatie omschrijving	Geschatte Hoeveelheid m ¹ /m ² /m ³ /st.	Wijze van verwijdering	Risico klasse 1, 2 of 2A	Opm	
1	M01	Flenspakking	CV-ruimte	6 stuks	Asbesthoudend materiaal wordt geheel omsloten zonder het asbesthoudend materiaal te beroeren	1	
2	M02 en M03	Stopverf	Stalen raamkozijnen gevels	500 m ¹	Niet van toepassing (asbest niet aantoonbaar <0,1%)	Geen asbest	
3	M04 en M05	Beglazingskit	Stalen raamkozijnen gevels	500 m ¹	Niet van toepassing (asbest niet aantoonbaar <0,1%)	Geen asbest	
4	M06	Pakkingen	Radiatoren	92 stuks	Asbesthoudend materiaal wordt geheel omsloten zonder het asbesthoudend materiaal te beroeren	1	1
5	M07, M08, M09 en M10	Tegellijm/specie	Wandtegels keuken, toilet-, en doucheruimtes	115 m ²	Niet van toepassing (asbest niet aantoonbaar <0,1%)	Geen asbest	
Opmerkingen: 1. Het betreft in deze 23 radiatoren met 4 pakkingen per radiator.							

Tabel 2: Bronnen deskresearch

Document	Omschrijving	Locatie omschrijving
Niet van toepassing		

Toelichting onderzoek:

- Voor een uitleg van de risicoklasse en onderzoekstechniek wordt verwezen naar bijlagen 3 en 5.
- De beperkingen/uitsluitingen met aanbevelingen van het onderzoek zijn weergegeven in paragrafen 1.1 en 3.2.1. van dit rapport.
- Indien bij de voorbereiding van het daadwerkelijk verwijderen van asbest, het rapport ouder dan drie jaar is, dan dient het inventarisatierapport te worden geactualiseerd.
- Geadviseerd wordt om de gebruikers en beheerders van het gebouw en derden op de hoogte te stellen van de bevindingen van dit onderzoek en het rapport zodanig te archiveren dat het bij voorgenomen werkzaamheden als naslagwerk kan worden gebruikt.
- Er zijn verder geen vermoedens op de aanwezigheid van in de constructie verborgen asbesthoudende materialen.
- Het onderhavige asbestinventarisatierapport kan wel gebruikt worden voor de aanvraag van een sloopmelding.

Onderliggende rapportage bevat geen aanbevelingen met betrekking tot aanvullend onderzoek.

1.1 Aanbevelingen voor aanvullend onderzoek

Een overzicht van de ruimten die ten tijde van het onderzoek niet zijn onderzocht of slechts beperkt toegankelijk waren zijn weergegeven in onderstaande tabel.

Tabel 3: Beperkingen / Niet onderzochte ruimten

Locatie	Verwachte bron	Aanvullend onderzoek	Reden niet geïnventariseerd
Niet van toepassing			

Conclusie

Gezien de constructie en de opbouw van het onderzochte bouwwerk, is er redelijkerwijs geen aanleiding om aanvullend (destructief) asbestinventarisatie te laten uitvoeren.

2 INLEIDING

2.1 Aanleiding

In verband met de voorgenomen sloopwerkzaamheden en de mogelijke aanwezigheid van asbesthoudende materialen in het schoolgebouw gelegen aan de Vossenbergselaan 72 te Kaatsheuvel, is besloten om een asbestinventarisatie te laten uitvoeren door een volgens het Certificatieschema voor het SCA Procecertificaat Asbestinventarisatie conform Certificatieschema voor de Procecertificaten Asbestinventarisatie en Asbestverwijdering.

Dit onderzoek is noodzakelijk, teneinde op een veilige en correcte wijze met de asbesthoudende materialen om te kunnen gaan. Het asbestinventarisatierapport zal voldoen aan de eisen, die gesteld worden, om de gemeentelijke overheid in staat te stellen een vergunning tot het verwijderen van asbesthoudende materialen uit een bouwwerk te verlenen op basis van het Arbeidsomstandighedenwet, Asbestverwijderingsbesluit Wijziging beleidsregels arbeidsomstandighedenwetgeving, Productenbesluit asbest en de gemeentelijke Bouw-, Sloop- en Milieuverordeningen.

Voor het uitvoeren van een asbestinventarisatie in gebouwen beschikt Asbest Advies Brabant B.V., gevestigd te Waalwijk over het SCA Procecertificaat Asbestinventarisatie conform Certificatieschema voor de Procecertificaten Asbestinventarisatie en Asbestverwijdering.

2.2 Doelstelling

De doelstellingen van dit onderzoek zijn:

- identificeren en vastleggen door middel van visuele inspecties en bemonsteringen, gevolgd door laboratoriumanalyses, van de eventuele aanwezige asbesthoudende materialen;
- kwantificeren van de aanwezige asbesthoudende materialen in $m^1/m^2/m^3$ /stuks;
- per locatie bepalen van de aard, samenstellingen en de bevestigingswijzen;
- opstellen van een samenvattende rapportage, waarin een beschrijving van het uitgevoerde onderzoek, de onderzoeksbevindingen, de resultaten en de aanbevelingen zijn opgenomen;
- indelen in een risicoklasse aan de hand van het, door een gevalideerd Stoffenmanager Asbest, genaamd SMA-rt.

2.3 Opdracht

Opdrachtgever	: Gemeente Loon op Zand
Werkzaamheden	: Asbestinventarisatie conform SCA Procecertificaat Asbestinventarisatie, Certificatieschema voor de Procecertificaten Asbestinventarisatie en Asbestverwijdering.
Omvang onderzoek	: Schoolgebouw
Soort onderzoek	: Asbestinventarisatie
Beschrijving bouwwerk	: Schoolgebouw
Aanpassing opdracht	: Geen
Locatie bouwwerk	: Vossenbergselaan 72 te Kaatsheuvel

3 RESULTATEN INVENTARISATIE

3.1 Opdracht

Adres	Vossenbergselaan 72
Plaats	Kaatsheuvel
Locatie	Schoolgebouw
Aantal bouwlagen (incl. kelder / souterrain)	1
Bouwjaar	Omstreeks 1972
In gebruik	Ja
Verbouwingen/renovaties	Schoolgebouw
Asbestsaneringen	Niet bekend

In onderstaande tabel is, indien van toepassing, een opsomming van de verstrekte documentatie samengevat.

Tabel 4: Door opdrachtgever en/of anders verstrekte of verkregen documentatie

Type	Omschrijving document	Datum	Nummer	Verdieping / ruimte
Niet van toepassing				

Tabel 4.1: Eerder uitgevoerde inventarisaties

Inventarisatie bureau(s)	Ascert code(s)	Type onderzoek	Nummer rapportage(s)	Datum rapportage(s)
Niet van toepassing				

Uit bestudering van de verstrekte informatie, samengevat in bovenstaande tabel, zijn geen asbestdetails of verdachte locaties/materialen gevonden, die nadere aandacht zouden vereisen.

3.2 Resultaten visuele inspectie

3.2.1 Beperkingen/uitsluitingen

Er bleken tijdens het onderzoek geen ruimtes en/of elementen te zijn die niet voldoende toegankelijk zijn.

Tabel 5: Binnen opdracht echter niet onderzocht

Bouwdeel / constructie / onderdeel	Reden / omschrijving	Aanvullend onderzoek
Niet van toepassing		

De volgende ruimtes / locaties van het gebouw zijn expliciet niet geïnspecteerd en behoren ook niet tot deze opdracht:

- Bodem onder en rondom de onderzoekslocatie

3.2.2 Inspecties en bemonstering

Op 3 augustus 2021 heeft Asbest Advies Brabant B.V. het asbestinventarisatie onderzoek uitgevoerd. Op basis van de visuele aard en samenstelling zijn er 10 materiaalmonsters genomen van asbestverdachte materialen, die nadere identificatie-analyses rechtvaardigden (zie analyserapport, bijlage 2). Tevens zijn in het rapport foto's opgenomen ter visualisering van een aantal bijzondere bemonsterde locaties en onderzochte materialen. Ter verduidelijking van de verslaglegging zijn de asbesthoudende materialen en locaties aangegeven in een tekening (zie bijlage 1).

De materiaalmonsters zijn geanalyseerd door middel van stereo microscopische ontsluiting, aangevuld met polarisatie lichtmicroscopie met dispersie-kleuring conform NEN 5896.

3.2.3 Algemene gebouw-/object-/ locatieomschrijving

Het schoolgebouw is opgetrokken uit metselwerk. De platte daken zijn met onverdacht bitumineus dakleer (voorzien van mineraal split) afgewerkt. Op de daken zijn metalen rookgasafvoer-, en ontluchtingen (mechanisch) gesitueerd. De kozijnen en deuren zijn van hout en metaal. Door middel van proefgaten zijn de aansluitingen van de kozijnen op het metselwerk als onverdacht beoordeeld. De kozijnen zijn gezet met spouwlaten en muurankers en voorzien van dubbel-, en enkelglas welke met latten en kitten zijn gezet. Verdachte kitten en stopverven zijn bemonsterd. Het dakbeschot en constructie is van hout en metaal. De boeiboorden zijn van hout en volkern plaatmateriaal. De waterslagen zijn van keramiek. De binnenmuren zijn van steens metselwerk. De vensterbanken zijn van natuursteen met metalen en houten ombouwen. De vloeren zijn van beton en onverdacht zeil, tapijt en keramische en natuurstenen vloertegels afgewerkt. De keramische en natuurstenen vloertegels zijn in specie gezet. De plafonds zijn met gipsboard, houten schroten, plaatmaterialen, stucwerk en systeemplafonds afgewerkt. Boven de houten schrotenplafonds zijn de houten dakconstructies zichtbaar. De staalconstructies zijn ongeïsoleerd. De vuilwateraansluiting van het keukenblok is van P.V.C. De stofdorrels zijn van composiet en natuursteen. De achterplaat van de meterkast is van hout. In de CV-ruimte zijn onverdachte CV-ketels gesitueerd (>2000). Het fitwerk van de radiatoren en CV-installatie zijn voorzien van pakkingmateriaal. De rookgasafvoer, doorvoeringen en ontluchting/ventilatiekanalen zijn onverdacht (metaal en kunststof). Het uit metselwerk opgetrokken rookgasafvoerkanaal is onverdacht. De kruipruimte is via een onverdacht luik (hout) bereikbaar en als onverdacht beoordeeld. De riolering is van P.V.C. De oude (vervallen) CV-leidingen zijn voorzien van houtvezel en P.V.C. wikkelband. De op de speelplaats gesitueerde Prefab leslokaal is onverdacht. De overkapping van de fietsstalling is onverdacht.

Het omliggende gebied rondom de onderzochte locatie is onderzocht. Dit omvat ten minste het gebied dat na de verwijdering van de asbesthoudende materialen visueel geïnspecteerd wordt als onderdeel van de eindbeoordeling. Conform NEN 2990 is dat in een buitensituatie een gebied tot 5 m¹ vanaf de aangetroffen toepassing. Er zijn géén asbestverdachte en/of asbesthoudende toepassingen anders dan vermeld in onderliggende rapportage waargenomen.

3.2.4 Technische installaties

De onderzochte locatie heeft technische installaties.

Materialen in technische en elektrische installaties welke in werking zijn dan wel onder spanning staan of lijken te staan, gassen kunnen bevatten of onderdeel uitmaken van de elektriciteitsvoorziening en telecommunicatie dan wel installaties waarvoor deskundigheid is vereist anders dan vermeld in het SCA Procescertificaat Asbestinventarisatie, conform Certificatieschema voor de Procescertificaten Asbestinventarisatie en Asbestverwijdering zijn uitgesloten van deze inventarisatie.

Tabel 6: Opsomming aangetroffen verdachte technische installaties

Omschrijving	Locatie	Type	Bouwjaar	Asbest houdend	Opmerking
Niet van toepassing					

3.2.5 Overzicht van de onderzoeksresultaten

Een volledig overzicht van alle aangetroffen asbesthoudende en eventueel asbestverdachte toepassingen zijn weergegeven in de navolgende bronbladen.

Bron: 1

Monsternummer	M01
Omschrijving materiaal	Flenspakking
Analysecertificaat nr.	2108-0247_01
Analyseresultaat	30 - 60 % Chrysotiel
Locatie vindplaats	CV-ruimte
Geschatte hoeveelheid	6 stuks
Hechtgebondenheid	Niet-hechtgebonden
Graad / mate van verwerking	Geen, niet verweerd
Graad / mate van beschadiging	Niet beschadigd
Aanvullend onderzoek geadviseerd	Nee
Bevestigingswijze	Geklemd
Bereikbaarheid	Goed
Risicoklasse	1
Wijze van verwijdering	Asbesthoudend materiaal wordt geheel omsloten zonder het asbesthoudend materiaal te beroeren
Opmerking	



Foto 1 | Foto voor bron Flenspakking



Foto 2 | Foto voor bron Flenspakking

Bron: 2

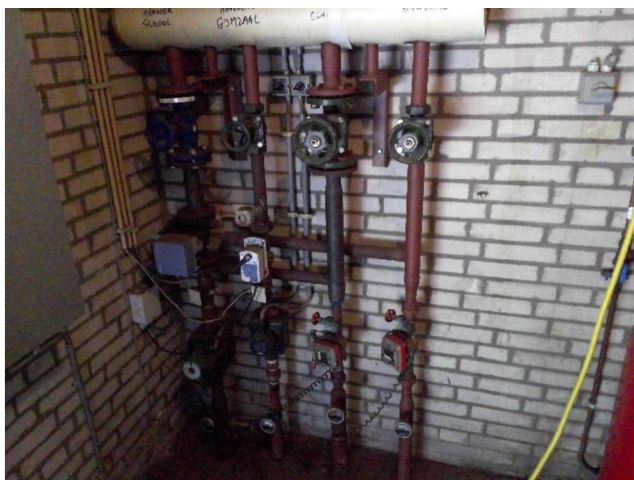
Monsternummer	M02 en M03
Omschrijving materiaal	Stopverf
Analysecertificaat nr.	2108-0247_01
Analyseresultaat	Asbest niet aantoonbaar <0,1%
Locatie vindplaats	Stalen raamkozijnen gevels
Geschatte hoeveelheid	500 m ¹
Hechtgebondenheid	Niet van toepassing
Graad / mate van verwerking	Niet van toepassing
Graad / mate van beschadiging	Niet van toepassing
Aanvullend onderzoek geadviseerd	Niet van toepassing
Bevestigingswijze	Niet van toepassing
Bereikbaarheid	Niet van toepassing
Risicoklasse	Niet van toepassing
Wijze van verwijdering	Niet van toepassing (asbest niet aantoonbaar <0,1%)
Opmerking	



Foto 3 | Foto voor bron Stopverf



Foto 4 | Foto voor bron Stopverf



Foto 5 | Foto voor bron Stopverf

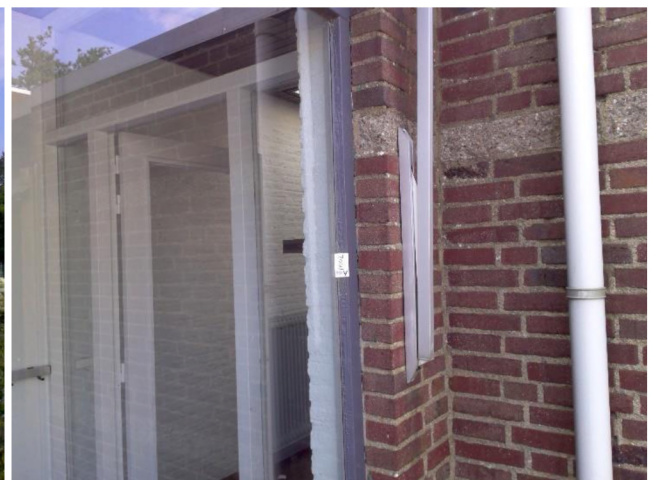

Foto 6 | Foto voor bron Stopverf



Foto 7 | Foto voor bron Stopverf



Foto 8 | Foto voor bron Stopverf

Bron: 3

Monsternummer	M04 en M05
Omschrijving materiaal	Beglazingskit
Analysecertificaat nr.	2108-0247_01
Analyseresultaat	Asbest niet aantoonbaar <0,1%
Locatie vindplaats	Stalen raamkozijnen gevels
Geschatte hoeveelheid	500 m ¹
Hechtgebondenheid	Niet van toepassing
Graad / mate van verwerking	Niet van toepassing
Graad / mate van beschadiging	Niet van toepassing
Aanvullend onderzoek geadviseerd	Niet van toepassing
Bevestigingswijze	Niet van toepassing
Bereikbaarheid	Niet van toepassing
Risicoklasse	Niet van toepassing
Wijze van verwijdering	Niet van toepassing (asbest niet aantoonbaar <0,1%)
Opmerking	



Foto 9 | Foto voor bron Beglazingskit



Foto 10 | Foto voor bron Beglazingskit



Foto 11 | Foto voor bron Beglazingskit



Foto 12 | Foto voor bron Beglazingskit



Foto 13 | Foto voor bron Beglazingskit



Foto 14 | Foto voor bron Beglazingskit

Bron: 4

Monsternummer	M06
Omschrijving materiaal	Pakkingen
Analysecertificaat nr.	2108-0247_01
Analyseresultaat	30 - 60 % Chrysotiel
Locatie vindplaats	Radiatoren
Geschatte hoeveelheid	92 stuks
Hechtgebondenheid	Niet-hechtgebonden
Graad / mate van verwerking	Geen, niet verweerd
Graad / mate van beschadiging	Niet beschadigd
Aanvullend onderzoek geadviseerd	Nee
Bevestigingswijze	Geklemd
Bereikbaarheid	Goed
Risicoklasse	1
Wijze van verwijdering	Asbesthoudend materiaal wordt geheel omsloten zonder het asbesthoudend materiaal te beroeren
Opmerking	Het betreft in deze 23 radiatoren met 4 pakkingen per radiator.



Foto 15 | Foto voor bron Pakkingen



Foto 16 | Foto voor bron Pakkingen



Foto 17 | Foto voor bron Pakkingen



Foto 18 | Foto voor bron Pakkingen



Foto 19 | Foto voor bron Pakkingen

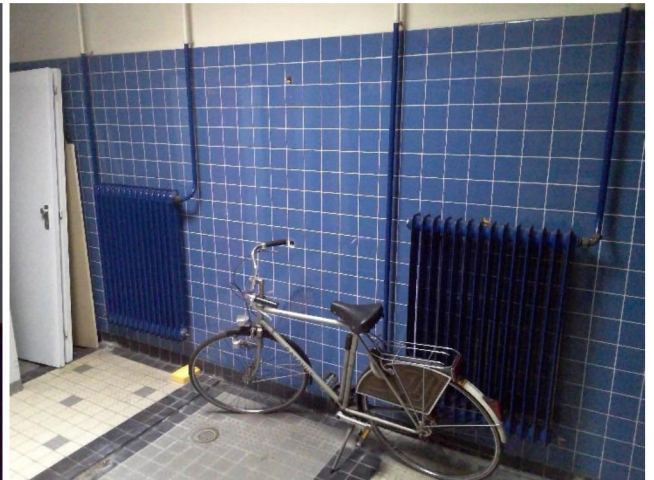

Foto 20 | Foto voor bron Pakkingen



Foto 21 | Foto voor bron Pakkingen

Bron: 5

Monsternummer	M07, M08, M09 en M10
Omschrijving materiaal	Tegellijm/specie
Analysecertificaat nr.	2108-0247_01
Analyseresultaat	Asbest niet aantoonbaar <0,1%
Locatie vindplaats	Wandtegels keuken, toilet-, en doucheruimtes
Geschatte hoeveelheid	115 m ²
Hechtgebondenheid	Niet van toepassing
Graad / mate van verwerking	Niet van toepassing
Graad / mate van beschadiging	Niet van toepassing
Aanvullend onderzoek geadviseerd	Niet van toepassing
Bevestigingswijze	Niet van toepassing
Bereikbaarheid	Niet van toepassing
Risicoklasse	Niet van toepassing
Wijze van verwijdering	Niet van toepassing (asbest niet aantoonbaar <0,1%)
Opmerking	



Foto 22 | Foto voor bron Tegellijm/specie



Foto 23 | Foto voor bron Tegellijm/specie



Foto 24 | Foto voor bron Tegellijm/specie

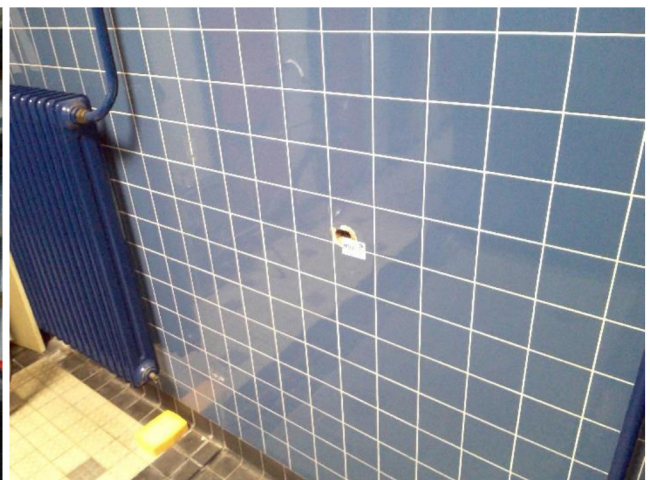

Foto 25 | Foto voor bron Tegellijm/specie



Foto 26 | Foto voor bron Tegellijm/specie



Foto 27 | Foto voor bron Tegellijm/specie

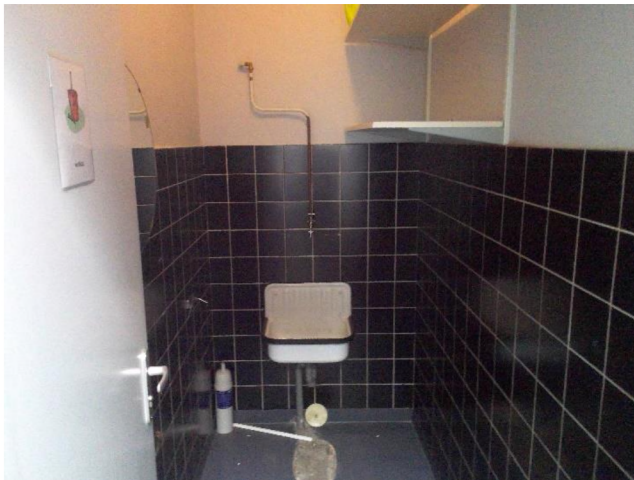

Foto 28 | Foto voor bron Tegellijm/specie

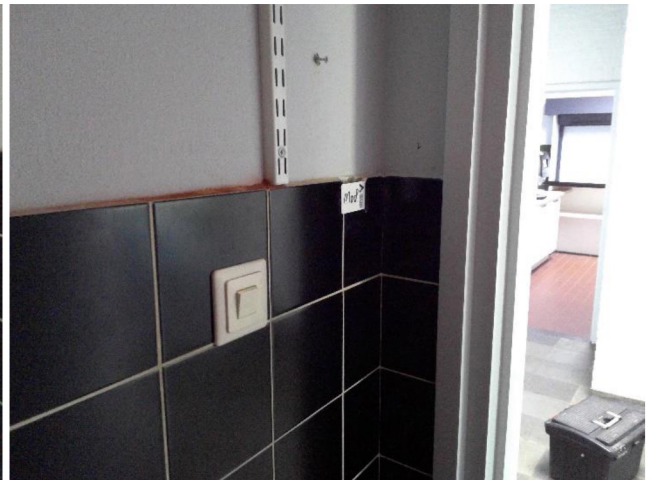

Foto 29 | Foto voor bron Tegellijm/specie

4 CONCLUSIE EN AANBEVELINGEN

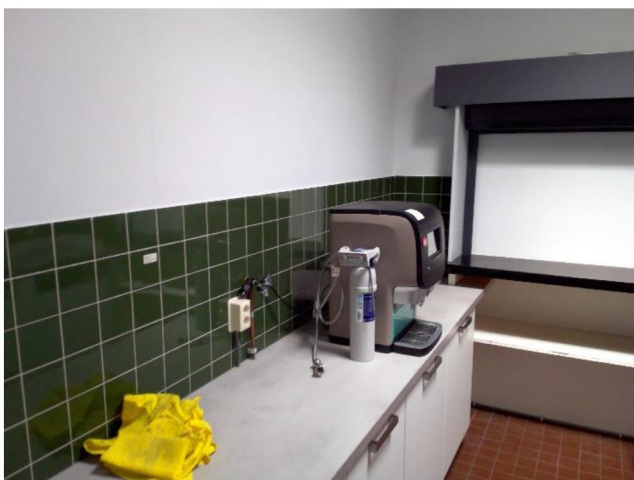
4.1 Locatie omschrijving vindplaats asbesthoudend materiaal

Op de locatie is asbesthoudend materiaal aangetroffen.

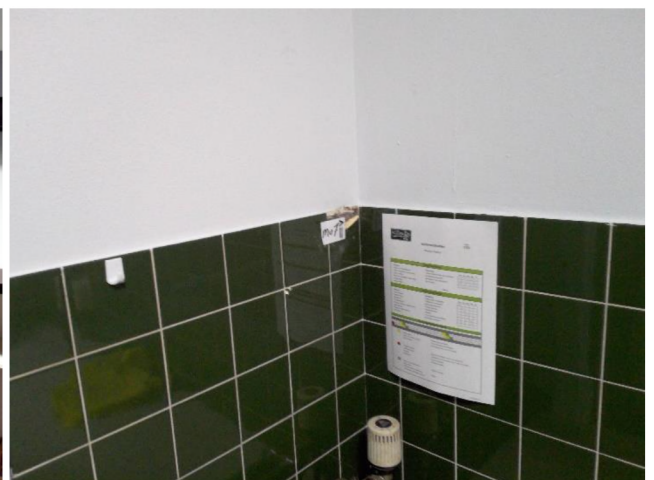
Tabel 7: Locatie omschrijving vindplaats asbesthoudend materiaal

Bron nummer	Monster nummer	Omschrijving materiaal	Locatie omschrijving vindplaats
1	M01	Flenspakking	CV-ruimte
4	M06	Pakkingen	Radiatoren

4.2 Locatie omschrijving vindplaats asbestvrij materiaal

Op de locatie is het volgende asbestvrije materiaal geregistreerd.

Tabel 8: Locatie omschrijving vindplaats asbestvrij materiaal

Bron nummer	Monster nummer	Omschrijving materiaal	Locatie omschrijving vindplaats
2	M02 en M03	Stopverf	Stalen raamkozijnen gevels
3	M04 en M05	Beglazingskit	Stalen raamkozijnen gevels
5	M07, M08, M09 en M10	Tegellijm/specie	Wandtegels keuken, toilet-, en doucheruimtes

4.3 Conclusie en aanbevelingen m.b.t. de aangetroffen asbesthoudende toepassingen

Tabel 9: Conclusie en aanbevelingen m.b.t. de aangetroffen asbesthoudende toepassingen

Omschrijving materiaal	Locatie omschrijving vindplaats	Conclusie en aanbevelingen	Opm
Flenspakking	CV-ruimte	Er is geen direct risico. Saneren op korte termijn niet noodzakelijk	
Pakkingen	Radiatoren	Er is geen direct risico. Saneren op korte termijn niet noodzakelijk	1
Opmerkingen: 1. Het betreft in deze 23 radiatoren met 4 pakkingen per radiator.			

Als asbestinventarisatiebureau kunnen wij niet garanderen dat de grenswaarde tijdens het verwijderen van het materiaal niet overschreden zal worden. Indien de wens bestaat om een asbesttoepassing onder een lagere risicoklasse te laten vallen, is een brongerichte validatie onderzoek conform de SCI-548 noodzakelijk (projectgebonden terugschaling). De analyses worden verricht m.b.v. elektronenmicroscopie.

We gaan ervan uit dat indien er asbesthoudende materialen zijn aangetroffen er direct wordt gesaneerd aangezien het een sloopinventarisatie betreft. Indien de sanering niet direct wordt uitgevoerd moet men rekening houden met het feit dat de risicoklasse- beoordeling altijd een momentopname is. Daarom verdient het de aanbeveling alle asbesthoudende materialen, indien dit niet direct wordt verwijderd, op te nemen in een inspectieprogramma waarbij deze materialen periodiek (monitoring) op beschadiging en verwerking/ veroudering worden beoordeeld.

De eventuele beperkingen van het onderzoek zijn weergegeven in paragraaf 3.2.1. van het rapport. In deze rapportage zijn de eventuele uitsluitingen/beperkingen opgenomen omdat sommige ruimten niet konden worden onderzocht, of dat enkele ruimten/installaties nog in gebruik waren ten tijde van de asbestinventarisatie. Deze uitsluitingen moeten alleen in een later stadium worden onderzocht middels een aanvullend onderzoek om de uitsluitingen/beperkingen in deze rapportage te kunnen opheffen.

De vergunningverlener verplicht in de omgevingsvergunning tot het uitvoeren van een aanvullend onderzoek zodra de niet toegankelijke ruimten/installaties wel kunnen worden betreden of zodra het bouwwerk niet meer in gebruik is.

Het eventueel niet direct waarneembare asbest, asbesthoudende producten kunnen voorafgaand aan de bouwkundige sloop, in samenwerking met een gecertificeerd asbestverwijderingsbedrijf (SCA Procescertificaat Asbestverwijdering, conform Certificatieschema voor de Procescertificaten Asbestinventarisatie en Asbestverwijdering) zodanig met destructief onderzoek worden opgespoord, waarbij de bouwkundige integriteit van een gebouw of constructie wordt aangetast. Bij het daadwerkelijk verwijderen kan het bestaan dat er ondanks de boven aangegeven inventarisaties toch nog onvoorzien asbest wordt aangetroffen. Dit dient door het asbestverwijderingsbedrijf gemeld te worden aan het inventarisatiebedrijf, dat vervolgens aantoonbaar lering moet trekken voor de volgende uit te voeren inventarisaties (zie bijlage 6, evaluatie formulier).

Indien bij de voorbereiding van het daadwerkelijk verwijderen van asbest, het rapport ouder dan drie jaar is, dan dient het inventarisatierapport te worden geactualiseerd.

Het onderhavige asbestinventarisatierapport kan wel gebruikt worden voor de aanvraag van een sloopmelding.

De Overheid verplicht niet per definitie tot sanering van alle asbesthoudende materialen. Vanuit het ARBO-besluit 1997 van de ARBO-wet (1999 met de laatste aanpassingen in 2013), waarin onder meer het Asbestbesluit ARBO-wet is opgenomen, het Asbestverwijderingsbesluit op grond van de Wet Milieu Gevaarlijk stoffen / Woningwet, Productenbesluit Asbest, het Asbestbesluit van de Wet milieubeheer en de asbestgerelateerde milieuwetgeving dient elke (aanwijsbare of verwachte) blootstelling van onbeschermde personen aan verhoogde concentratie, respirabele asbestvezels in de ademhalingslucht, al was het maar plaatselijk en incidenteel, te worden vermeden.

De verwijderingen van asbesthoudende materialen zijn alleen van toepassing, indien:

- daar in verband met voorgenomen werkzaamheden aanleiding toe bestaat;
- of de aard en conditie van de asbesthoudende materialen passieve vrije vezelvorming aannemelijk maakt;
- of met luchtmetingen verhoogde asbestvezelconcentraties zijn vastgesteld;
- of beheers- en gebruiksmaatregelen onder normale omstandigheden niet toereikend blijken of naar verwachting kunnen zijn om de mogelijkheid tot vrije vezelvorming te vermijden.

Voor asbesttoepassingen waar geen emissie-risico geconstateerd is kan volstaan worden de asbesthoudende materialen intact te laten, gekoppeld aan organisatorische beheers- en gebruiksmaatregelen, die onbedoelde en ondeskundige bewerkingen en beschadigingen (zagen, boren, schroeven, schuren, breken, etc.) dienen te voorkomen.

In verband met de veilige continuering van het gebruik, het uitvoeren van onderhoudswerkzaamheden en eventuele toekomstige werkzaamheden wordt geadviseerd om de asbesthoudende materialen en locaties te registreren en/of te markeren met behulp van de asbest-gevaarstickers in overeenstemming met de Etiketteringsbijlage uit het Productenbesluit Asbest en het Besluit Kankerverwekkende stoffen (AI-blad nr.6).

Geadviseerd wordt om de gebruikers en beheerders van de locatie(s) en derden op de hoogte te stellen van de bevindingen van dit onderzoek en het rapport zodanig te archiveren dat het bij voorgenomen werkzaamheden als naslagwerk kan worden gebruikt.

Tenslotte wordt aanvullend geadviseerd om de condities van de asbesthoudende materialen te laten monitoren conform het Bouwbesluit Materialen. Daarom verdient het de aanbeveling alle asbest- houdende materialen op te nemen in een inspectieprogramma waarbij deze materialen periodiek (monitoring) op beschadiging en vertering/veroudering worden beoordeeld. Op deze wijze wordt dan voldaan aan de beoordelings-verplichting van de werkgever/eigenaar, die aan de asbestgerelateerde wet- en regelgeving kan worden ontleend.

5 VERANTWOORDELIJKHEID

Bovenstaande conclusies zijn gebaseerd op de situatie zoals die tijdens de inventarisatie zijn aangetroffen. Deze rapportage dient dan ook als een verslag van een momentopname te worden beschouwd.

Asbest Advies Brabant B.V. heeft binnen het kader van deze opdracht de hoogste aandacht besteed aan een zo correct mogelijke uitvoering van de inspecties en bemonsteringen. Toch kan niet worden gegarandeerd, dat daarbij alle, ook verborgen, asbesthoudende materialen zijn ontdekt. Voor de eventuele aanwezigheid van deze asbestbronnen en voor de eventuele gevolgen daarvan draagt Asbest Advies Brabant B.V. geen enkele verantwoordelijkheid.

Asbest Advies Brabant B.V. verplicht zich om alleen aan de opdrachtgever de onderzoek uitslagen en adviezen te rapporteren. Aan derden wordt slechts gerapporteerd na verificatie en schriftelijke toestemming van één van de contactpersonen behorende bij de opdrachtgever. Voor Asbest Advies Brabant B.V. teamleden geldt de "Code of Ethics", welke aan elke werknemer, die in dienst treedt bij Asbest Advies Brabant B.V., wordt overhandigd.

Zonder toestemming van de opdrachtgever of Asbest Advies Brabant B.V., mag deze uitgave niet anders dan in zijn geheel worden vermenigvuldigd en/of openbaar gemaakt door middel van druk, fotokopie, microfilm of op welke andere wijze dan ook. Asbest Advies Brabant B.V. acht het niet raadzaam om delen van deze rapportage te gebruiken voor interpretatie, maar te allen tijde het rapport intact te laten.

6 LIJST VAN GERAADPLEEGDE LITERATUUR

- SCA Procescertificaat Asbestinventarisatie conform Certificatieschema voor de Procescertificaten Asbestinventarisatie en Asbestverwijdering ;
- Asbest Advies Brabant B.V. Handboek kwaliteitsborging;
- Stoffenmanager SMA-rt.

BIJLAGEN

BIJLAGE 1 - TEKENING(EN)

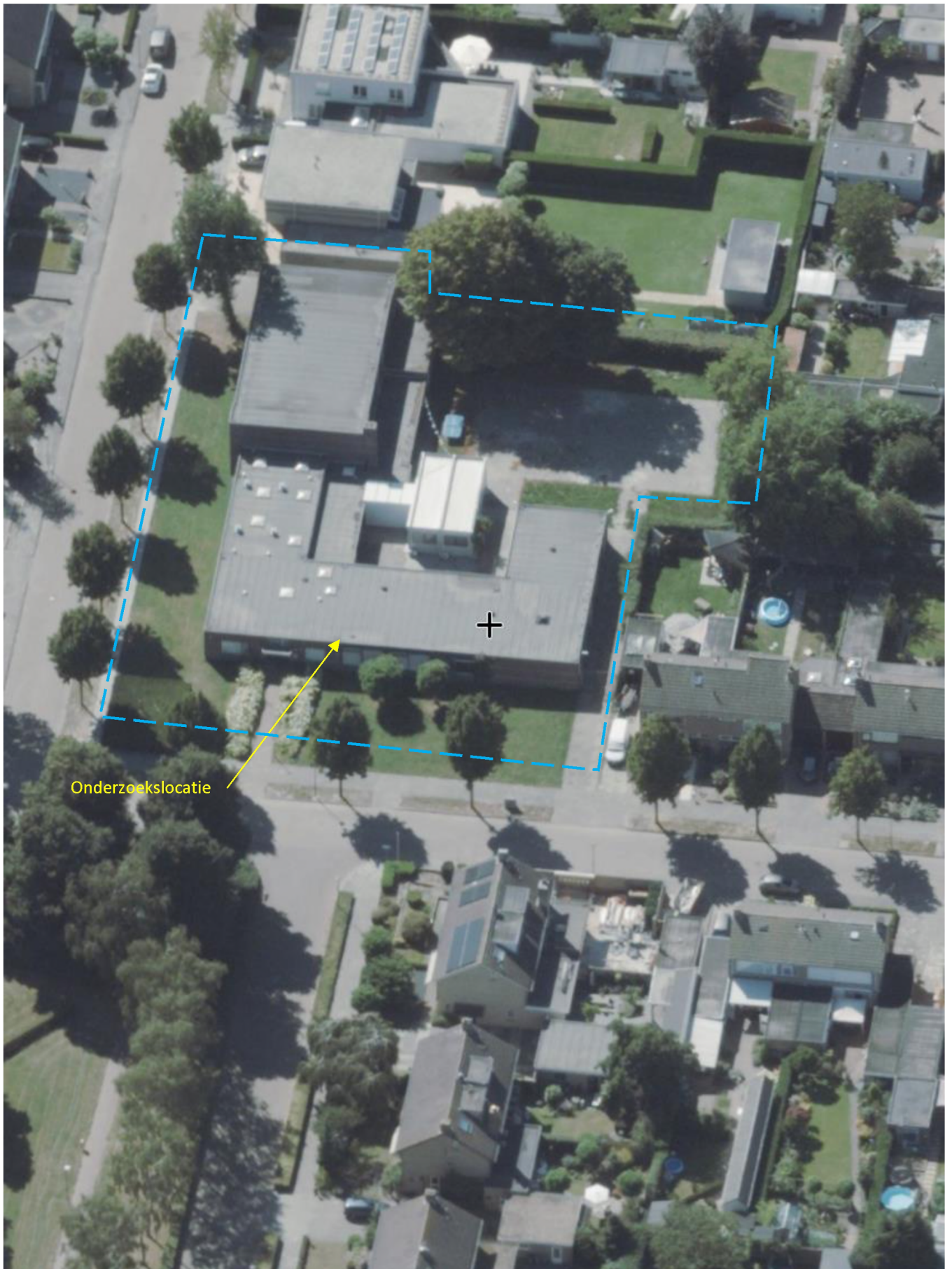



- 5 → Bron 5, M07, M08, M09 en M10 Tegellijm/Specie Asbest niet aantoonbaar
- 4 → Bron 4, M06 Pakking Asbesthoudend
- 3 → Bron 3, M04 en M05 Beglazingsskit Asbest niet aantoonbaar
- 2 → Bron 2, M02 en M03 Stopverf Asbest niet aantoonbaar
- 1 → Bron 1, M01 Pakking Asbesthoudend

Legenda	
Onderzoeksgebied	
Niet onderzocht	omschrijving
Asbesthoudend	
Asbest niet aantoonbaar	

BIJLAGE 2 – ANALYSECERTIFICATEN

Analysecertificaat



Datum rapportage 05-08-2021

Rapportnummer: 2108-0247_01

Ordernummer RPS 2108-0247
Ordernummer opdrachtgever 210552
Opdrachtgever Asbest Advies Brabant
 Postbus 541
 5140 AM Waalwijk
Datum order 03-08-2021
Datum analyse 05-08-2021
Monstergegevens afkomstig van Opdrachtgever
Start datum monsternamen 03-08-2021
Adres monsternamen Vossenbergselaan 72 Kaatsheuvel
Aantal monsters 10

RPS analyse bv

E asbest@rps.nl
 W www.rps.nl

Breda

Minervum 7002
 Postbus 3440
 4800 DK Breda

T 088 99 04 720

Zwolle

Ampèrestraat 35
 Postbus 40172
 8004 DD Zwolle

T 088 99 04 755

De analyse is uitgevoerd door RPS analyse: vestiging Breda

Analysemethode: Asbest onderzoek m.b.v. stereo- en polarisatiemicroscopie conform NEN 5896

Monster nr. RPS	Monstergegevens opdrachtgever	Soort materiaal	Soort asbest+massa % bij benadering	Hechtgebondenheid	Opmerking
21-115083	M01 CV-ruimte Flenspakking	Pakkingen	Chrysotiel 30 - 60 %	Slecht	-
21-115084	M02 Stalen raamkozijnen gevels Stopverf	Stopverf	Niet aantoonbaar	n.v.t.	-
21-115085	M03 Stalen raamkozijnen gevels Stopverf	Stopverf	Niet aantoonbaar	n.v.t.	-
21-115086	M04 Stalen raamkozijnen gevels Beglazingskit	Beglazingskit	Niet aantoonbaar	n.v.t.	-
21-115087	M05 Stalen raamkozijnen gevels Beglazingskit	Beglazingskit	Niet aantoonbaar	n.v.t.	-
21-115088	M06 Radiatoren Pakkingen	Pakkingen	Chrysotiel 30 - 60 %	Slecht	-
21-115089	M07 Wandtegels keuken, toilet-, douche ruimtes Tegellijm/specie	Tegellijm/specie	Niet aantoonbaar	n.v.t.	-
21-115090	M08 Wandtegels keuken, toilet-, douche ruimtes Tegellijm/specie	Tegellijm/specie	Niet aantoonbaar	n.v.t.	-
21-115091	M09 Wandtegels keuken, toilet-, douche ruimtes Tegellijm/specie	Tegellijm/specie	Niet aantoonbaar	n.v.t.	-
21-115092	M10 Wandtegels keuken, toilet-, douche ruimtes Tegellijm/specie	Tegellijm/specie	Niet aantoonbaar	n.v.t.	-

Toelichting:

Indien asbest niet aantoonbaar is, dient rapportagegrens < 0,1 % aangenomen te worden. De resultaten hebben uitsluitend betrekking op het aangeboden monster zoals ontvangen. Alleen aan het originele complete analyse certificaat kunnen rechten worden ontleend.

Merel van de Velde

Projectcoördinator



BIJLAGE 3 - SMA-rt RISICOCLASSIFICATIE

SMART Risicoclassificatie

Aangemaakt op 09 augustus 2021 om 12h20 (1973750)

Asbest Advies Brabant

SCA-code: 07-D070114.01



Deze risicoclassificatie maakt onverbrekelijk onderdeel uit van het asbestinventarisatierapport [07-D070114.01-210552].

Identificatie

Adres	Vossenbergselaan 72, Kaatsheuvel
Projectcode	210552
Projectnaam	Vossenbergselaan 72 Kaatsheuvel
Broncode	Bron 1
Bronnaam	Flenspakking

Feiten

Productspecificatie	Pakking
Hechtgebondenheid	Niet-hechtgebonden
Hoeveelheid asbest	6 stuks
Percentage Chrysotiel	30 - 60 %
Percentage Amfibool asbest	< 0.1 % (niet aantoonbaar)
Analysecertificaatnummer	2108-0247_01

Situatie

Bevestiging	Geklemd
Binnen / buiten	Binnen
Beschadiging	Niet
Verweerdheid	Niet

Extra vragen

Vraag: Het betreft een gecontroleerde verwijdering zonder beschadiging en/of breuk van het asbesthoudende materiaal.

Antwoord: Ja

Vraag: De toepassing (materiaal, object, constructie, installatie) wordt als geheel verwijderd waarbij geen bewerkingen aan het asbesthoudende materiaal nodig zijn.

Antwoord: Ja

Vraag: Het omsluiten van het asbesthoudend materiaal leidt niet tot emissie van asbestvezels.

Antwoord: Ja

Verwijdering

Handeling Asbesthoudend materiaal wordt geheel omsloten zonder het asbesthoudend materiaal te beroeren

Risicoclassificatie

Risicoklasse	1
Gebruikte versie classificatiemodel	SMART 2.4 12042021 (ingangsdatum 12-04-2021)

Werkplanelementen

Risicoklasse 1

Het werkgebied dient afgezet/gemarkeerd te worden.

Het bedrijf dat de asbestverwijderingswerkzaamheden uitvoert, dient de best bestaande technieken toe te passen. Er dienen bronmaatregelen genomen te worden om vezelemissie te voorkomen. De te nemen bronmaatregelen en te gebruiken persoonlijke beschermingsmiddelen dienen vastgelegd te zijn in een Risico Inventarisatie Evaluatie (RI&E).

Er dient een visuele inspectie conform NEN2990 hoofdstuk 'Visuele Inspectie' te worden uitgevoerd van het gehele werkgebied.

SMART Risicoclassificatie

Aangemaakt op 09 augustus 2021 om 12h20 (1973752)

Asbest Advies Brabant

SCA-code: 07-D070114.01



Deze risicoclassificatie maakt onverbreeklijk onderdeel uit van het asbestinventarisatierapport [07-D070114.01-210552].

Identificatie

Adres	Vossenbergselaan 72, Kaatsheuvel
Projectcode	210552
Projectnaam	Vossenbergselaan 72 Kaatsheuvel
Broncode	Bron 4
Bronnaam	Pakkingen

Feiten

Productspecificatie	Pakking
Hechtgebondenheid	Niet-hechtgebonden
Hoeveelheid asbest	92 stuks
Percentage Chrysotiel	30 - 60 %
Percentage Amfibool asbest	< 0.1 % (niet aantoonbaar)
Analysecertificaatnummer	2108-0247_01

Situatie

Bevestiging	Geklemd
Binnen / buiten	Binnen
Beschadiging	Niet
Verweerdheid	Niet

Extra vragen

Vraag: Het betreft een gecontroleerde verwijdering zonder beschadiging en/of breuk van het asbesthoudende materiaal.

Antwoord: Ja

Vraag: De toepassing (materiaal, object, constructie, installatie) wordt als geheel verwijderd waarbij geen bewerkingen aan het asbesthoudende materiaal nodig zijn.

Antwoord: Ja

Vraag: Het omsluiten van het asbesthoudend materiaal leidt niet tot emissie van asbestvezels.

Antwoord: Ja

Verwijdering

Handeling Asbesthoudend materiaal wordt geheel omsloten zonder het asbesthoudend materiaal te beroeren

Risicoclassificatie

Risicoklasse	1
Gebruikte versie classificatiemodel	SMART 2.4 12042021 (ingangsdatum 12-04-2021)

Werkplanelementen

Risicoklasse 1

Het werkgebied dient afgezet/gemarkeerd te worden.

Het bedrijf dat de asbestverwijderingswerkzaamheden uitvoert, dient de best bestaande technieken toe te passen. Er dienen bronmaatregelen genomen te worden om vezelemisatie te voorkomen. De te nemen bronmaatregelen en te gebruiken persoonlijke beschermingsmiddelen dienen vastgelegd te zijn in een Risico Inventarisatie Evaluatie (RI&E).

Er dient een visuele inspectie conform NEN2990 hoofdstuk 'Visuele Inspectie' te worden uitgevoerd van het gehele werkgebied.

BIJLAGE 4: DESK-RESEARCH

Om een zo volledig mogelijke opname te kunnen doen, zijn de navolgende inspanningen verricht.

In onderstaande tabel is, indien van toepassing, een opsomming van de verstrekte documentatie samengevat.

Tabel 10: Door opdrachtgever en/of anders verstrekte of verkregen documentatie

Type	Omschrijving document	Datum	Nummer	Verdieping / ruimte	Opm
Niet van toepassing					
Opmerkingen: Geen					

Tabel 10.1: Eerder uitgevoerde inventarisaties

Inventarisatie bureau(s)	Ascert code(s)	Type onderzoek	Nummer rapportage(s)	Datum rapportage(s)
Niet van toepassing				

Zover bekend zijn er op de locatie niet recent asbestsaneringen uitgevoerd.

In onderstaande tabel is, indien van toepassing, een opsomming van de uitgevoerde interviews samengevat.

Tabel 10.2: Uitgevoerde interviews

Omschrijving	Naam	Functie	Informatie
Niet van toepassing			

Uit bestudering van de verstrekte informatie, samengevat in bovenstaande tabel, zijn geen asbestdetails of verdachte locaties/materialen gevonden, die nadere aandacht zouden vereisen.

BIJLAGE 5 - ONDERZOEKSOPZET

Een asbestinventarisatie, aanvullende asbestinventarisatie en asbestinventarisatie met beheersplan betekenen respectievelijk;

Asbestinventarisatie:

Dit omvat het systematisch en volledig inventariseren van alle asbesthoudende materialen en/of secundaire bronnen in een gebouw, constructie of object. De inventarisatie van asbesthoudende bronnen die zonder of met licht destructief onderzoek opgespoord kunnen worden;

Aanvullende asbestinventarisatie:

Als de asbestinventarisatie leidt tot een redelijk vermoeden op de aanwezigheid van in de constructie verborgen asbesthoudende materialen, dan dient er een additionele aanvullende asbestinventarisatie te worden uitgevoerd. Inventarisatie van asbesthoudende bronnen die met verregaand destructief onderzoek opgespoord kunnen worden. Dit niet direct waarneembare asbest, of deze asbesthoudende producten worden in dat geval voorafgaand aan de bouwkundige sloop, zodanig met destructief onderzoek opgespoord, waarbij de bouwkundige integriteit van een gebouw of constructie wordt aangetast.

Mocht het i.v.m. de voorgenomen werkzaamheden (sloopwerk, waarbij de integriteit van bouwconstructies aangetast gaat worden) nodig zijn om aan de informatie verplichting te voldoen (en bij bouwwerken aan de voorwaarden van de sloopvergunning) dan is een dergelijk onderzoek als een aanvulling op het asbestinventarisatie verplicht. Daar waar deze i.v.m. het voorgenomen sloop /saneringswerk en t.a.v. de vermoedelijke aanwezigheid van verborgen asbesthoudende materialen in de afgesloten, niet direct toegankelijke constructies en ruimten nodig was en er t.b.v. het onderzoek al direct verdergaand destructieve onderzoeksmethoden toepasbaar waren, is er meteen al sprake van een asbestinventarisatie en aanvullende asbestinventarisatie. Ook op basis daarvan kan een sloopvergunning worden afgegeven.

Asbestinventarisatie (met beheersplan):

Dit is een aanvulling op een asbestinventarisatie en is gericht op de beheersing van de asbesthoudende materialen en/of secundaire bronnen in een gebouw, constructie of object. Aanvullend wordt een NEN 2991:2015 onderzoek uitgevoerd, waarbij luchtmetingen en kleefmonsters worden genomen.

Toelichting

Het uitvoeren van een aanvullende asbestinventarisatie met (zeer) vergaand destructieve methoden t.a.v. tot dan toe nog afgesloten constructies en ruimten, dient plaats te vinden onder gebruikmaking van doelmatige arbeids- en milieu hygiënische procedures. Omdat de aard van het dan in uitvoering zijnde sloop- / saneringswerk dat nog niet toelaat, dan zal ook het aanvullende asbestinventarisatie gefaseerd uitgevoerd moeten worden, desnoods letterlijk tot aan de fundaties aan toe. Het sloop- / saneringsbedrijf samen met de opdrachtgever voeren daarin de regie, zolang het aanvullende asbestinventarisatie maar heeft plaatsgevonden en is gerapporteerd, voordat er met de verdere sloopwerkzaamheden ter plaatse wordt doorgedaan. Alle asbesthoudende materialen ter plaatse dienen namelijk eerst volledig verwijderd te zijn, voordat er verder weer onder normale condities gesloopt kan worden.

Projectvoorbereiding:

Tijdens deze fase worden gegevens verzameld die bijdragen tot een effectieve uitvoering van het onderzoek op de locatie. Het gaat hierbij om bouwkundige informatie, en meer specifiek, om aanwijzingen dat in het verleden in het pand asbest is toegepast. Deze gegevens kunnen verkregen worden uit gesprekken met de opdrachtgever of beheerder en deskresearch aan de hand van bestekken, tekeningen en andere stukken.

Veldwerk:

Het veldwerk omvat een systematische visuele inspectie van de onderzoekslocatie en het bemonsteren van asbestverdachte materialen, conform de procedures zoals vastgelegd in het kwaliteit handboek van Asbest Advies Brabant B.V. Daarbij zal getracht worden alle relevante constructies/ elementen te bereiken. Indien nodig worden op beperkte schaal destructieve handelingen uitgevoerd. Verregaande demontages en breek- werk zijn binnen het kader van deze opdracht alleen toegestaan met toestemming van de opdrachtgever. Men registreert de bevindingen op de werktekening en het veldwerkformulier. Per type asbest- verdacht materiaal wordt minimaal één monster genomen voor laboratoriumanalyse. Tevens worden er foto's genomen ter visualisering van de bemonsterde locaties en de onderzochte/verdachte materialen.

Monstername:

Aan de hand van het werkplan zijn door de inspecteurs van het inventarisatieteam, die in het bezit zijn van het diploma DIA (Deskundig Inventariseerder Asbest, SC-560), de asbestverdachte materialen op de onderzoekslocatie bemonstert. Er wordt gewerkt volgens de relevante voorschriften uit het kwaliteits- handboek van Asbest Advies Brabant B.V. Het nemen van monsters gebeurt niet in de nabijheid van derden. Om het vrijkomen van asbestvezels te voorkomen worden brongerichte maatregelen getroffen. De genomen materiaalmonsters en de visueel herkenbare materialen worden voorzien van een code. Indien van toepassing worden als bijlage een situatietekening, een fotoreportage en de analysecertificaten opgenomen. Van elke asbesttoepassing wordt de exacte locatie, hoeveelheid, materiaalsoort, analyseresultaten en oppervlaktestructuur gerapporteerd.

TESTLAB geaccrediteerd laboratorium:

De monsters worden ter analyse aangeboden aan het asbestlaboratorium en kunnen geanalyseerd worden door middel van:

- stereo microscopische ontsluiting, aangevuld met polarisatie lichtmicroscopie met dispersie- kleuring volgens Mc Crone conform NEN 5896.
- van scanning elektronen microscopie met röntgen micro-analyses (SEM-RMA) conform ISO 14966 / NEN 2991:2015. Met deze methode is het mogelijk om elke detecteerbare vezel te identificeren. Van de aangetroffen vezels wordt m.b.v. röntgen micro-analyse een elementenspectrum opgenomen. Aan de hand van hun kenmerkende morfologie en elementen samenstelling kunnen de type vezels worden bepaald.

Vastgesteld wordt of de aangeboden monsters asbest bevatten, om welke soort(en) asbest het gaat en hoe groot het volumepercentage asbest is.

Asbestsoorten:

Chrysotiel= Wit asbest
Anthofylliet= Geel asbest

Crocidoliet= Blauw asbest
Tremoliet= Grijs asbest

Amosiet= Bruin asbest
Actinoliet= Groen asbest

Voorts wordt bij stofmonsters de hoeveelheid vezels per cm² oppervlak bepaald conform NEN 2991:2015. De resultaten van dit onderzoek wordt door het laboratorium vastgelegd op een analysecertificaat. Voor het analyse rapport(en) verwijzen wij naar de bijlage 2 van dit rapport

Concentratie Asbestvezels/ cm ² Oppervlak	Weergave analyserapport	Omschrijving
> 500	++	Oppervlak zeer sterk met asbest verontreinigd
101 – 500	+	Oppervlak duidelijk met asbest verontreinigd
1 – 100	+ / -	Sporen asbest aangetroffen
< 0	-	Geen asbest aangetroffen

Bepaling van de emissierisico's:

Op basis van de verzamelde onderzoeksgegevens zullen de condities en eventuele emissie-risico's van de aangetroffen asbesthoudende/-verdachte materialen worden beoordeeld. De bepaling van de emissie-risico's is gebaseerd op de kennis/ervaring van onze inspecteur(s) en de vereenvoudigde urgentie-beoordelingsmodel (20 puntenlijst uit het procescertificaat asbestinventariseren, conform Certificatieschema voor de Procescertificaten Asbestinventarisatie en Asbestverwijdering). Deze beoordeling is geformuleerd in een inspectieformulier en vermeldt de vaststelling van de risico's en de daaruit voortkomende sanerings- adviezen. Met behulp van het inspectieformulier "vereenvoudigde risico-bepalingsmethode" wordt aan de hand van de aard en de staat van de aangetroffen asbesttoepassing een puntenscore bepaald volgens de onderstaande indeling. Uit de klasse-indeling van de puntenscore volgt een maatregel die als leidraad dient voor de uiteindelijke beoordeling door de adviseur. Ook zijn onze inspecteurs op de hoogte van de verwijderingstechnieken en -methoden die beschikbaar zijn.

Dit resulteert in de volgende categorie-indeling gericht op het nemen van maatregelen.

Categorie	Puntenscore 20 puntenlijst	Risicobeoordeling en maatregelen
1	> 20	Emissie-risico aanwezig: - de ruimte afsluiten; - betrokkenen informeren; - m.b.v. stofmonsters het verontreinigingsgebied in kaart brengen - wegnemen van emissie-risico's per direct (korte termijn) noodzakelijk i.v.m. blootstelling, door de sanering en reiniging van de ruimten.
2	15 – 20	Mogelijk emissie-risico aanwezig: - m.b.v. stofmonsters/luchtmetingen onderzoeken of er een emissie van asbestvezels heeft plaatsgevonden; - sanering op middellange termijn noodzakelijk afhankelijk van verzamelde onderzoeksgegevens; - conditieverbetering d.m.v. aanbrengen coating, omkassen, e.d.; - betrokkenen informeren; - asbesttoepassing markeren met asbeststickers en registreren; - inspectie en beheer van de aangetroffen asbesttoepassingen (monitoring).
3	< 15	Geen emissie-risico aanwezig: - asbesttoepassing markeren met asbeststickers en registreren; - inspectie en beheer van de aangetroffen asbesttoepassingen (monitoring), betrokkenen informeren; - sanering op lange termijn noodzakelijk, afhankelijk van voorgenomen werkzaamheden, wijzigingen in het gebruik of de condities van de materialen.

Risicoklasse indeling:

Risicoklasse is gebaseerd op het internet instrument SMA-rt. Op basis van de verzamelde onderzoeksgegevens zullen de condities en eventuele emissierisico's van de aangetroffen asbest- houdende/-verdachte materialen tijdens een sanering worden beoordeeld. De bepaling van de emissierisico's is gebaseerd op de kennis/ervaring van onze inspecteur(s). Ook zijn onze inspecteurs op de hoogte van de verwijdering technieken en –methoden die beschikbaar zijn.

Voor de vaststelling van het emissierisico worden ook andere factoren door de adviseur meegenomen zoals:

- aard en omvang van de asbesttoepassing;
- mogelijke invloeden op de conditie van het asbestproduct;
- wijze en intensiteit van het gebruik van de ruimte;
- wijze van bevestiging;
- risico op verspreiding van asbestvezels naar andere ruimten;
- overige relevante informatie.

Dit resulteert in de volgende risicoklassen indeling gericht op het nemen van maatregelen en wijze van verwijderen.

Risico klassen	Beschrijving van de belangrijkste kenmerken
1	<p>Blootstellingsniveau: serpentijn <0,002 vezels/cm³ (2.000 vezels/ m³)</p> <p>Licht regime, vergelijkbaar met de huidige "vrijstellingsregelingen". Geldt voor:</p> <ul style="list-style-type: none"> - Werkzaamheden waarvan door middel van een gedegen onderzoek kan worden aangetoond dat asbestconcentratie in de ademzone de voor deze klasse aangegeven grenzen niet overschrijdt; - Materialen/werkwijzen waarvan al eerder is onderzocht dat deze aan de eisen voldoen zijn opgenomen in een shortlist; - Indeling geschiedt op basis van toetsbare criteria (beslisboom) waarvan invulling en uitkomst deel uitmaakt van het werkplan; - Ook voor werkzaamheden die niet onder slopen of verwijderen vallen moet een RI&E worden gemaakt. <p>Onder risicoklasse 1 vallen uitsluitend die asbesthoudende materialen die zonder bewerking aan het asbesthoudend materiaal kunnen worden verwijderd, verpakt en afgevoerd.</p> <p>Bij asbestverwijdering: eindcontrole door visuele inspectie (NEN 2990 / NEN 2991:2015)</p> <p>Deze verwijdering dient wel onder voorschrift te worden verwijderd. De materialen dienen wel als asbesthoudend materiaal afgevoerd te worden. Het is ten strengste verboden deze asbesthoudende materialen als bouw- en sloopafval af te voeren.</p>
2	<p>Blootstellingsniveau: serpentijn >0,002 vezels/cm³ (2.000 vezels/ m³) amfibool <0,002 vezels/cm³ (2.000 vezels/ m³)</p> <p>Geldt voor:</p> <ul style="list-style-type: none"> - Werkzaamheden aan hechtgebonden materialen die niet zonder verspanende bewerkingen te verwijderen zijn; - Werkzaamheden in de buurt van "risicovolle" niet-hechtgebonden materialen waarbij deze materialen kunnen worden verstoord; - Alle overige werkzaamheden die niet in klasse 1 of 2A kunnen worden onder gebracht; - Ook voor werkzaamheden die niet onder slopen of verwijderen vallen moet een RI&E worden gemaakt. Voor bepaalde werkzaamheden, waaronder werkzaamheden aan (water)bodem, grond, puin(granulaat) en baggerslib, buitensaneringen en onder bepaalde voorwaarden ook (kleinschalige) werkzaamheden is een containment niet verplicht. <p>Na asbestverwijdering: eindcontrole door geaccrediteerd laboratorium conform NEN 2990 / NEN 2991:2015</p>
2A	<p>Blootstellingsniveau : serpentijn >0,002 vezels/cm³ (2.000 vezels/ m³) amfibool >0,002 vezels/cm³ (2.000 vezels/ m³)</p> <p>Verzwaard regime, uitsluitend voor verwijdering van "risicovolle" niet-hechtgebonden materialen zoals spuitasbest, leiding- en ketelisolatie, brandwerend board en asbestkarton. De voorgestelde extra eisen t.o.v. klasse II bestaan uit:</p> <ul style="list-style-type: none"> - Vooraf een vakinhoudelijke beoordeling van het werkplan; - Maatregelen om emissie tijdens de sanering zoveel mogelijk te reduceren; - Aanvullende beschermingsmaatregelen; - Behalve aan de opleveringseisen na asbestverwijdering (NEN 2990) zal het gebouw of constructie bij ingebruikstelling tevens moeten voldoen aan de eisen zoals beschreven in NEN 2991:2015.

Onder bouwwerk wordt verstaan:

Datgene wat gebouwd wordt of voortkomt uit bouwwerkzaamheden. Een bouwwerk moet voldoen aan vier criteria:

- Het moet van enige omvang zijn.
- Het moet een constructie zijn.
- Het moet driedimensionaal zijn.
- Het moet plaatsgebonden zijn.

Toelichting

Een simpele grafsteen is niet van enige omvang en derhalve geen bouwwerk. Een grafmonument is wel van enige omvang en derhalve wel een bouwwerk. Een verrijdbare viskraam die ergens zes maanden staat, is een bouwwerk. Dezelfde verrijdbare viskraam die elke dag ergens anders staat, is geen bouwwerk.

Voorbeelden van een bouwwerk zijn: utiliteitsgebouwen, woningen, schuren, woonwagens, fietsenstallingen, stallen, midgetgolfbanen, lantaarnpalen, fabriekshallen, transformatorhuisjes, viaducten, grafmonumenten, industriële installaties die zich op een vaste plaats bevinden, stacaravans en verrijdbare viskramen met een vaste standplaats.

Onder bouwkundige eenheid wordt verstaan:

Een functionele eenheid van een bouwwerk, constructie of object (vleugel, verdieping, technische ruimte etc.).

Toelichting

Bij de indeling is het van belang dat de eenheden zodanig groot zijn dat alle asbesthoudende bronnen binnen de bouwkundige of installatietechnische eenheid worden meegenomen. Voorbeelden: Een asbesthoudende roltrap loopt via een open verbinding door op drie verdiepingen. Alle verdiepingen behoren dan tot de te onderzoeken eenheid. Een luchtbehandeling- systeem bedient 6 verdiepingen waardoor al deze verdiepingen binnen de te onderzoeken eenheid vallen.

Op grond van de asbestwetgeving dienen de asbesthoudende materialen in principe eerst te worden verwijderd, alvorens de sloop-/ renovatiewerkzaamheden kunnen plaatsvinden. Dit betekent in het kort dat:

- werkzaamheden aan asbesthoudende producten dienen te worden uitgevoerd onder toepassing van een aantal organisatorische en technische voorzorgsmaatregelen conform het Arbo-besluit, waarin het Asbestbesluit Arbo-wet is opgenomen, het Asbestverwijderingsbesluit op grond van de Woningwet, het Productenbesluit Asbest en de asbestgerelateerde milieuwetgeving.
- voordat er door het asbestverwijderingsbedrijf (SCA Procescertificaat Asbestverwijdering, conform Certificatieschema voor de Procescertificaten Asbestinventarisatie en Asbestverwijdering) met de werkzaamheden kan worden gestart, er eerst door de opdrachtgever een omgevingsvergunning moet worden aangevraagd bij de gemeente op grond van het Asbestverwijderingsbesluit, het Productenbesluit Asbest en het Sloopbesluit Woningwet. Het onderhavige onderzoeksrapport kan gebruikt worden voor de aanvraag van een vergunning.
- het asbestafval luchtdicht en dubbel dient te worden verpakt in afvalzakken voorzien van asbestgevaar aanduidingen. Deze asbestafvalzakken dienen conform wettelijke eisen en/of voorwaarden te worden afgevoerd naar een regionale, door de provincie aangewezen, vergunning houdende stortplaats. Voor dit asbestafval blijft de opdrachtgever/eigenaar verantwoordelijk en aansprakelijk, totdat het door de vergunning houdende stortplaats is geaccepteerd.
- de voorgenomen verwijdering alleen door het asbestverwijderingsbedrijf aan de Arbeidsinspectie, Certificerende instelling en betreffende gemeente dient te worden gemeld;
- de risicoklasse 2 en 2A verwijderingen moeten door gecertificeerd asbestverwijderingsbedrijf te geschieden (SCA Procescertificaat Asbestverwijdering, conform Certificatieschema voor de Procescertificaten Asbestinventarisatie en Asbestverwijdering);

- de risicoklasse 1 verwijdering kan worden verwijderd door gecertificeerd asbestverwijderingsbedrijf (SCA Procescertificaat Asbestverwijdering, conform Certificatieschema voor de Procescertificaten Asbestinventarisatie en Asbestverwijdering) of door een deskundige aannemer die terzake kundig is op het gebied van werkzaamheden aan asbesthoudende materialen. Zolang er geen verspanende werkzaamheden aan het asbest moeten worden verricht. Als dit wel het geval is dienen de werkzaamheden te worden uitgevoerd door een gecertificeerd asbestverwijderingsbedrijf (SCA Procescertificaat Asbestverwijdering, conform Certificatieschema voor de Procescertificaten Asbestinventarisatie en Asbestverwijdering).
- directievoering en begeleiding op de werklocatie door een Deskundig Toezichthouder Asbest-Sloop DTA-A (persoonscertificaat Deskundig Toezichthouder SC-510) en de saneerders in bezit zijn van een persoonscertificaat DAV (Deskundig Asbestverwijderaar SC-520);
- na afloop van de werkzaamheden de ruimtes t.b.v. de oplevering dienen te worden vrijgegeven ter controle op de correcte uitvoering van de verwijdering. Dit vrijgeven dient door een asbest-laboratorium (TESTLAB-geaccrediteerd) te worden uitgevoerd in overeenstemming met het Meetvoorschrift "eindcontrole na asbestverwijdering" en NEN-2990. De werkzaamheden en de ruimtes worden daarbij vrijgegeven voor het veilig uitvoeren van vervolgwerkzaamheden, zonder dat er verder nog met asbestgerelateerde voorzorgsmaatregelen rekening behoeft te worden gehouden.

Onder object wordt verstaan:

Apparaat, transportmiddel, constructie of installatie, niet zijnde een bouwwerk in de zin van de Woningwet.

Toelichting:

Objecten zijn bijvoorbeeld:

- gas-, waterleiding- en rioolbuizen die behoren tot een buiten een bouwwerk gelegen ondergronds gas, water- of rioolleidingnet;
- verwarmingstoestellen (wanneer ze aard- en nagelvast aan een bouwwerk zijn verbonden, zijn ze geen object, maar behoren ze tot het bouwwerk);
- asbestcement bloembakken;
- niet meer aan bouwwerken bevestigde producten, zoals asbestcement golfplaten;
- oudere huishoudelijke apparaten waarin warmte wordt ontwikkeld, zoals haardrogers, broodroosters e.d.;
- oudere warmhoudplaatjes;
- bromfietsen, auto's, vrachtauto's, treinen en schepen;
- (hal verharde) wegen, voor zover deze zich niet op een viaduct e.d. bevinden (een weg op een viaduct is een);
- beschoeiing van oevers.

Asbesthoudende bodem en asbesthoudende puingranulaat (menggranulaat) is geen bouwwerk en ook geen object.

Een object valt niet onder de Woningwet en dus niet onder het Asbestverwijderingsbesluit op grond van de Woningwet. Het valt onder het Asbestverwijderingsbesluit op grond van de Wet milieubeheer / artikel 9. Voor sloop/asbestverwijdering in/aan/van objecten is dus geen sloopvergunning noodzakelijk).

De aangetroffen asbestverdachte materialen in/aan technische installaties kunnen voorafgaand aan kleinschalige werkzaamheden (onderhoud, revisie-, reparatie, e.d.) worden verwijderd door een deskundig installatiebureau dat ter zake kundig is op het gebied van werkzaamheden aan asbest- houdende materialen. Deze materialen dienen als asbestafval conform de voorschriften, richtlijnen en intenties van de wet- en regelgeving inzake asbest te worden afgevoerd. Er behoeft geen sloopvergunning te worden aangevraagd bij werkzaamheden aan of het in zijn geheel verwijderen van deze installaties. Het verwijderen van asbesthoudende-/verdachte verwarmingstoestellen die een nominale belasting hebben groter dan een bovenwaarde van 2250 kilowatt en/of asbestverdacht materiaal tussen de leden bevat dient door een gecertificeerd asbest saneerder worden verwijderd.

BIJLAGE 6 - VERPLICHTINGEN OPDRACHTGEVER



BIJLAGE F VERPLICHTINGEN OPDRACHTGEVER (I)

Informatief karakter

1. Algemeen

De opdrachtgever heeft een wettelijke informatieplicht daar waar het gaat over de aanwezigheid van asbest in zijn bouwwerk/object, dat hij in eigendom / beheer heeft. Deze plicht heeft hij naar de gebruiker van het bouwwerk/object en zij die het bouwwerk/object respectievelijk onderhouden, renoveren, slopen of werkzaamheden erin uitvoeren.

Asbestverwijdering is onderhevig aan een gemeentelijke vergunning. Aan de vergunning ligt een asbestinventarisatierapport ten grondslag. Wie kan een vergunning aanvragen en wordt daarmee de houder van de vergunning?

- 1) De eigenaar van een bouwwerk;
- 2) Namens de eigenaar van het bouwwerk: het adviesbureau;
- 3) De gebruiker van een bouwwerk.

Toelichting:

- a) De houder van de vergunning blijft voor de gemeente verantwoordelijk en aanspreekpunt voor de rapportage als sanering. Is het niet volledig en dus niet geschikt voor afgifte omgevingsvergunning, dan spreekt de gemeente de aanvrager van de vergunning aan. Deze spreekt vervolgens het onderzoeksbureau aan. Dit geldt eveneens voor de asbestverwijdering.
- b) Als gewerkt wordt in strijd met de voorschriften, spreekt de gemeente de houder van de vergunning in eerste instantie aan, in tweede instantie de asbestverwijderaar.

De onder de punten 1 t/m 3 genoemde personen kunnen opdrachtgever zijn voor zowel de asbestinventarisatie, de asbestverwijdering, als de eindbeoordeling. Hij hoeft niet perse opdrachtgever te zijn voor de eindbeoordeling. Dit kan hij overlaten aan het verwijderingsbedrijf, hetgeen ook logisch is.

De opdrachtgever is degene die:

- 1) De opdracht tot inventarisatie verleent aan een bedrijf dat in het bezit is van een geldig certificaat voor asbestinventarisatie;
- 2) De omgevingsvergunning bij de Gemeente aanvraagt, implicerende de melding voor het voornemen tot slopen/ verwijderen;
- 3) De opdracht tot de eindbeoordeling van de uitgevoerde asbestverwijdering verleent aan een laboratorium c.q. inspectie-instelling dat/die daarvoor is geaccrediteerd;
- 4) De opdracht tot de asbestverwijdering verleent aan een asbestverwijderingsbedrijf dat in het bezit is van een geldig certificaat voor asbestverwijderen;
- 5) De Gemeente minimaal één week vóór uitvoering op de hoogte stelt van de juiste uitvoeringsdata en -tijdstippen;
- 6) De stortbon en het vrijgavebewijs van het asbestverwijderingsbedrijf ontvangt;
- 7) De Gemeente uiterlijk binnen twee weken na uitvoering een afschrift stuurt van de resultaten van de eindbeoordeling;
- 8) De facturen voor de verleende diensten (1 t/m 4) ontvangt en betaalt.

De opdrachtgever kan de zaken genoemd onder 1, 2, 3, 5 en 7 delegeren aan bijvoorbeeld het asbestverwijderingsbedrijf, doch blijft verantwoordelijk voor de aanwezigheid van de juiste papieren (inventarisatierapport en omgevingsvergunning) op het werk.

2. Asbestverwijderingsbesluit 2005

De verantwoordelijkheid van de opdrachtgever voor de juiste papieren (inventarisatierapport en omgevingsvergunning) op het werk vindt zijn wettelijke basis in Par. 2, Artikel 3 en 5 en Par. 4, Artikel 10 van het Asbestverwijderingsbesluit 2005. De door de opdrachtgever in te schakelen bedrijven voor asbestinventarisatie, asbestverwijdering en eindbeoordeling kunnen het werk alleen verrichten, wanneer zij in het bezit zijn van de wettelijk verplichte certificatie, respectievelijk accreditatie, vermeld in art. 4.54a, 4.54d en 4.55a van het Arbobesluit / Asbestverwijderingsbesluit 2005.

3. Asbestinventarisatierapport

Ontleend aan Asbestverwijderingsbesluit 2005, Stb. 704 d.d. 16-12-2005 en Stb. 87 d.d. 20-02-2006
Paragraaf 2 – Asbestinventarisatie

Art. 3-1-b:

lid b: degene die geheel of gedeeltelijk doet (laat) afbreken of uit elkaar nemen (= dus de opdrachtgever)



... **beschikt over een asbestinventarisatierapport.**

Art. 3-2-b:

ook hier wordt weer gesproken over degene die asbest doet (laat) verwijderen (= dus de opdrachtgever)

... **beschikt over een asbestinventarisatierapport.**

Art. 5

Degene die de handelingen van par. 3 doet / laat verrichten (= dus de opdrachtgever), verstrekt vóórdát de handeling wordt verricht, een afschrift van het inventarisatierapport aan degene die de handeling verricht (= dus het asbestverwijderingsbedrijf).

Conclusie:

Art. 3 en 5 zijn heel duidelijk: De opdrachtgever beschikt over een inventarisatierapport en geeft een afschrift van dat rapport aan degene die het asbest verwijdert. Hoe de opdrachtgever aan dat rapport komt, staat niet vermeld. Hij moet er gewoon over beschikken, dus het zelf regelen. Zie ook art. 4.54a-1 t/m 5 en 4.54d-5 (toevoeging aan Arbo-besluit).

Aanvulling Arbeidsomstandighedenbesluit

Artikel 4.54a. Asbestinventarisatie

- 1) Voordat een handeling als bedoeld in artikel 4.54, eerste lid, onderdeel a, b of d, wordt aangevangen, wordt de aanwezigheid van asbest of asbesthoudende producten dan wel crocidoliet of crocidoliethoudende producten volledig geïnventariseerd en worden de resultaten hiervan opgenomen in een inventarisatierapport.
- 2) Het eerste lid is van toepassing indien werknemers worden of kunnen worden blootgesteld aan asbest of asbesthoudende producten dan wel crocidoliet of crocidoliethoudende producten.
- 3) De inventarisatie en het inventarisatierapport, bedoeld in het eerste lid, worden uitgevoerd, onderscheidenlijk opgesteld, door een bedrijf dat in het bezit is van een certificaat voor asbestinventarisatie dat is afgegeven door Onze Minister of een certificerende instelling.
- 4) Een afschrift van het inventarisatierapport wordt verstrekt aan het bedrijf, bedoeld in artikel 4.54d, eerste lid, die de handeling, bedoeld in artikel 4.54, eerste lid, onderdeel a, b, of d, verricht.
- 5) Het certificaat of een afschrift daarvan is op de arbeidsplaats aanwezig en wordt desgevraagd getoond aan een ambtenaar als bedoeld in artikel 24 van de wet.

Artikel 4.54d. Asbestverwijdering

- 1) De handelingen, bedoeld in artikel 4.54, eerste lid, met uitzondering van de handelingen, bedoeld in artikel 4.54b, onderdeel b tot en met i, worden verricht volgens een vooraf opgesteld werkplan als bedoeld in artikel 4.55 door een bedrijf dat in het bezit is van een certificaat voor asbestverwijdering, dat is afgegeven door Onze Minister of een certificerende instelling.
- 2) Bij een bedrijf als bedoeld in het eerste lid is in ieder geval een persoon als bedoeld in het derde lid werkzaam.
- 3) De handelingen, bedoeld in het eerste lid, worden verricht door of onder voortdurend toezicht van een persoon die in het bezit is van een certificaat van vakbekwaamheid voor het toezicht houden op het verwijderen van asbest en crocidoliet, dat is afgegeven door Onze Minister of een certificerende instelling.
- 4) Voorzover de handelingen, bedoeld in het eerste lid, mede worden verricht door een andere persoon dan de persoon, bedoeld in het derde lid, is deze andere persoon in het bezit van een certificaat van vakbekwaamheid voor het verwijderen van asbest en crocidoliet, dat is afgegeven door Onze Minister of een certificerende instelling.
- 5) Voordat wordt aangevangen met de handelingen, bedoeld in het eerste lid, is het bedrijf, bedoeld in het eerste lid, in het bezit van een afschrift van een inventarisatierapport als bedoeld in artikel 4.54a, eerste lid.
- 6) De certificaten, bedoeld in het eerste, derde en vierde lid, of afschriften daarvan en een afschrift van het inventarisatierapport, bedoeld in artikel 4.54a, eerste lid, zijn op de arbeidsplaats aanwezig en worden desgevraagd getoond aan een ambtenaar als bedoeld in artikel 24 van de wet.

Par. 4 – Bouwwerken

Art. 10:

Het is verboden om een bouwwerk te slopen zonder of in afwijking van de vergunning van B&W. Bij een aanvraag om een omgevingsvergunning moet een inventarisatierapport worden overlegd (art. 10j).

De houder van de omgevingsvergunning moet een afschrift van die vergunning ter hand stellen aan het bedrijf dat de sloop uitvoert.

BIJLAGE 7 - EVALUATIEFORMULIER INVENTARISATIERAPPORT

Ten behoeve van de borging en verbetering van het kwaliteitszorgsysteem kunt u uw commentaar en de onvoorziene asbestbronnen aan Asbest Advies Brabant B.V. melden middels dit formulier. Zo kan Asbest Advies Brabant B.V. mogelijke tekortkomingen effectief oplossen, daarom vragen wij u indien noodzakelijk bijgaand evaluatieformulier in te vullen en aan ons te retourneren.

1. Asbestinventarisatie	
Naam inventarisatiebureau	Asbest Advies Brabant B.V.
SCA-code	07-D070114.01
Rapport nummer	210552 v1.0
Vrijgave datum	9 augustus 2021

2. Aanvullend asbestinventarisatie	
Naam inventarisatiebureau	
SCA-code	
Rapport nummer	
Vrijgave datum	

3. Asbestinventarisatie van onvoorziene asbest	
Naam inventarisatiebureau	
SCA-code	
Rapport nummer	
Vrijgave datum	

Omschrijving onvoorziene asbest		
Omschrijving	Plaats	Hoeveelheid

Asbestverwijderingsbedrijf										
Naam										
SCA-code										
Naam:				Handtekening:						
Verzonden naar				1.	2.	3.	4.	5.	6.	7.
Door (naam)										
Datum										
Paraaf										

Verzendlijst: 1=AIB Asbestinventarisatie; 2=AIB Aanvullend asbestinventarisatie; 3=AIB onvoorziene; 4=gemeente; 5=eigenaar; 6=opdrachtgever; 7=